

**OYAK PORTFÖY YÖNETİMİ A.Ş. İKİNCİ  
DEĞİŞKEN FON**

**31 ARALIK 2023 TARİHİ İTİBARIYLA  
YATIRIM PERFORMANSI KONUSUNDA  
KAMUYA AÇIKLANAN BİLGİLERE  
İLİŞKİN RAPOR**

## OYAK PORTFÖY YÖNETİMİ A.Ş. İKİNCİ DEĞİŞKEN FON

OYAK Portföy Yönetimi A.Ş. İkinci Değişken Fon'un ("Fon") 1 Ocak – 31 Aralık 2023 dönemine ait ekteki performans sunuş raporunu Sermaye Piyasası Kurulu'nun VII-128.5 sayılı "Bireysel Portföylerin ve Kolektif Yatırım Kuruluşlarının Performans Sunumuna, Performansa Dayalı Ücretlendirilmesine ve Kolektif Yatırım Kuruluşlarını Notlandırma ve Sıralama Faaliyetlerine İlişkin Esaslar Hakkında Tebliğ"inde ("Tebliğ") yer alan performans sunuş standartlarına ilişkin düzenlemeleri çerçevesinde incelemiş bulunuyoruz.

İncelememiz sadece yukarıda belirtilen döneme ait performans sunuşunu kapsamaktadır. Bunun dışında kalan dönemler için inceleme yapılmamış ve görüş oluşturulmamıştır.

Görüşümüze göre Fon'un 1 Ocak – 31 Aralık 2023 dönemine ait performans sunum raporu OYAK Portföy Yönetimi A.Ş. İkinci Değişken Fon'un performansını ilgili Tebliğ'de belirtilen performans sunum standartlarına ilişkin düzenlemelere uygun olarak doğru biçimde yansıtmaktadır.

### *Diğer Husus*

Fon'un kamuya açıklanmak üzere 31 Aralık 2023 tarihinde sona eren hesap dönemine ait Sermaye Piyasası Kurulu'nun Seri: II-14.1 sayılı "Sermaye Piyasasında Finansal Raporlamaya İlişkin Esaslar Tebliği"ne uygun olarak ve Sermaye Piyasası Kurulu Karar Organı'nın 28 Aralık 2023 tarih ve 81/1820 sayılı kararı uyarınca TMS 29 dahil olmak üzere Türkiye Finansal Raporlama Standartları'na ("TFRS") göre hazırlanacak finansal tablolarına ilişkin bağımsız denetim çalışmalarımız henüz tamamlanmamış olup, çalışmalarımızın tamamlanmasını müteakip söz konusu finansal tablolar hakkındaki bağımsız denetçi raporumuz ayrıca düzenlenecektir. Dolayısıyla ekteki performans sunuş raporu, bağımsız denetime tabi tutulacak ve enflasyona göre düzeltilecek olan finansal tablolardan farklılık arz eden finansal tablolar baz alınarak Fon tarafından hazırlanmıştır.

DRT BAĞIMSIZ DENETİM VE SERBEST MUHASEBECİ MALİ MÜŞAVİRLİK A.Ş.  
Member of **DELOITTE TOUCHE TOHMATSU LIMITED**



Ali Çiçekli, SMMM  
Sorumlu Denetçi

İstanbul, 31 Ocak 2024

Deloitte; İngiltere mevzuatına göre kurulmuş olan Deloitte Touche Tohmatsu Limited ("DTTL") şirketini, üye firma ağındaki şirketlerden ve ilişkili tüzel kişiliklerden bir veya birden fazlasını ifade etmektedir. DTTL ve üye firmalarının her biri ayrı ve bağımsız birer tüzel kişiliktir. DTTL ("Deloitte Global" olarak da anılmaktadır) müşterilere hizmet sunmamaktadır. Global üye firma ağımla ilgili daha fazla bilgi almak için [www.deloitte.com/about](http://www.deloitte.com/about) adresini ziyaret ediniz.

# OYAK PORTFÖY

## OYAK PORTFÖY İKİNCİ DEĞİŞKEN FON'A AİT PERFORMANS SUNUM RAPORU

### A. TANITICI BİLGİLER

PORTFÖYE BAKIŞ  
Halka Arz Tarihi : 06/11/2008

### YATIRIM VE YÖNETİME İLİŞKİN BİLGİLER

29/12/2023 tarihi itibarıyla	
Fon Toplam Değeri	11,424,884
Birim Pay Değeri (TRL)	0.080792
Yatırımcı Sayısı	748
Tedavül Oranı (%)	2.83%

### Portföy Dağılımı

Borçlanma Araçları	50.09%
- Özel Sektör Borçlanma Araçları	29.28%
- Finansman Bonosu	18.04%
- Devlet Tahvili / Hazine Bonosu	2.78%
Ortaklık Payları	24.79%
- Bankacılık	3.42%
- Hava Yolları Ve Hizmetleri	3.34%
- Elektrik	2.43%
- Kimyasal Ürün	2.09%
- Demir, Çelik Temel	1.98%
- Holding	1.79%
- Perakende	1.65%
- İnşaat, Taahhüt	1.48%
- Tekstil, Entegre	1.38%
- Otomotiv	1.30%
- Çimento	1.21%
- Dayanıklı Tüketim	1.01%
- Madencilik	0.93%
- Petrol Ve Petrol Ürünleri	0.79%
Teminat	13.26%
Yatırım Fonu Katılma Payları	6.11%
Takasbank Para Piyasası İşlemleri	5.75%
<b>Toplam</b>	<b>100.00%</b>

Fon'un Yatırım Amacı	Portföy Yöneticileri
----------------------	----------------------

Fon, portföy sınırlamaları itibarıyla Sermaye Piyasası Kurulu'nun III-52.1 sayılı Yatırım Fonlarına İlişkin Esaslar Tebliği'nde Madde 6'da belirtilen diğer fon türlerinden herhangi birine girmeyen "Değişken Fon" niteliğindedir. Fon orta vadede istikrarlı ve yüksek getiri sağlamayı amaçlamaktadır. Yatırım yapılacak sermaye piyasası araçlarının seçiminde, risk/getiri değerlendirmeleri sonucunda belirlenenler ve nakde dönüşümü kolay olanlar tercih edilir. Fon, ortaklık paylarına azami %30 oranında yatırım yapacaktır. Yabancı yatırım araçları fon portföyüne dahil edilebilir. Fon portföyünün yönetiminde portföy çeşitliliği esastır ve orta vadeli getiri hedeflerine iki aşamalı 'varlık dağılımı' (asset allocation) yoluyla ulaşılması amaçlanır. Birinci aşama olan stratejik varlık dağılımı (strategic asset allocation) fon yöneticisinin varlık sınıflarına ilişkin orta vadeli beklentilerini en iyi yansıtan portföy dağılımının, fonun orta vadeli getiri hedefleri ve yatırımcı risk profili de göz önünde bulundurularak oluşturduğu aşamadır. Taktiksel varlık dağılımı (tactical asset allocation) aşaması ise piyasalarda oluşan kısa vadeli fırsatların değerlendirilerek fona ek katkı sağlamanın hedeflendiği aşamadır. Fon yöneticisi, fon portföyünü oluştururken varlık sınıflarını risk-getiri perspektifinden ele alır. Orta vadede getiri beklentisi daha yüksek olan varlık sınıflarına belirli risk limitleri dahilinde daha çok yer verilmesi esastır. Portföyün getirisini azami düzeye çıkarmaya çalışırken aynı zamanda portföyün alabileceği maksimum ve minimum risk seviyelerinin önceden belirlendiği bu yönleme 'oynaklık hedeflemesi' (volatility targeting) denir. Dengeli bir portföy yönetimi stratejisine sahip fonun, oynaklık hedefine göre alabileceği risk değeri 3 ile 4 arasında değişebilir.

En Az Alınabilir Pay Adedi : 1 Adet

### Yatırım Stratejisi

Fonun yatırım stratejisi itibarıyla bir karşılaştırma ölçütü belirlemesi mümkün değildir. Ancak, fonun kamuya açık platformlarda ve performans sunularında nispi getirisinin hesaplanabilmesi ve makul bir kıyaslama yapılabilmesi açısından fona orta vadeli getiri hedefi ile tutarlı bir Eşik Değer belirlenmiştir. Fon'un Eşik Değeri BIST-KYD DIBS Orta Vade Endeksi'nin performans dönemindeki getirisidir. Portföye riskten korunma ve/veya yatırım amacıyla fonun türüne ve yatırım stratejisine uygun olacak şekilde ileri valörlü tahvil/bono sözleşmeleri, varant, sertifika, borsadan veya borsa dışından döviz, faiz, pay, pay endeksleri ve sermaye piyasası araçlarına dayalı türev araç (vadeli işlem ve opsiyon sözleşmeleri), saklı türev araç, swap sözleşmesi dahil edilebilir. Fon toplam değerinin %10'unu geçmemek üzere, fon hesabına kredi alınabilir. Bu takdirde kredinin tutarı, faizi, alındığı tarih ve kredi alınan kuruluş ile geri ödeneceği tarih KAP'ta açıklanır ve Kurula bildirilir.

### Yatırım Riskleri

Fonun maruz kalabileceği riskler şunlardır: • Piyasa Riski: Piyasa riski ile borçlanmayı temsil eden finansal araçların, ortaklık paylarının, diğer menkul kıymetlerin, döviz ve döviz endeksli finansal araçlara dayalı türev sözleşmelere ilişkin taşınan pozisyonların değerinde, faiz oranları, ortaklık payı fiyatları ve döviz kurlarındaki dalgalanmalar nedeniyle meydana gelebilecek zarar riski ifade edilmektedir. • Karşı Taraf Riski: Karşı tarafın sözleşmeden kaynaklanan yükümlülüklerini yerine getirmek istememesi ve/veya yerine getirememesi veya takas işlemlerinde ortaya çıkan aksaklıklar sonucunda ödemeyen yapılamaması riskini ifade etmektedir. • Likidite Riski: Fon portföyünde bulunan finansal varlıkların istenildiği anda piyasa fiyatından nakde dönüştürülebilmesi halinde ortaya çıkan zarar olasılığıdır. • Kaldıraç Yaratan İşlem Riski: Fon portföyüne türev araç (vadeli işlem ve opsiyon sözleşmeleri), saklı türev araç, swap sözleşmesi, varant, sertifika dahil edilmesi, ileri valörlü tahvil/bono ve altın alım işlemlerinde diğer herhangi bir yöntemle kaldıraç yaratan benzeri işlemlerde bulunulması halinde, başlangıç yatırımı ile başlangıç yatırımının üzerinde pozisyon alınması sebebi ile fonun başlangıç yatırımından daha yüksek zarar kaydedebileceği olasılığı kaldıraç riskini ifade eder. • Operasyonel Risk: Fonun operasyonel süreçlerindeki aksamalar sonucunda zarar oluşması olasılığını ifade eder. Operasyonel riskin kaynakları arasında kullanılan sistemlerin yetersizliği, başarısız yönetim, personelin hatalı ya da hileli işlemleri gibi kurum içi etkenlerin yanı sıra doğal afetler, rekabet koşulları, politik rejim değişikliği gibi kurum dışı etkenler de olabilir. • Yoğunlaşma Riski: Belli bir varlığa ve/veya vadeye yoğun yatırım yapılması sonucu fonun bu varlığın ve vadenin içerdiği risklere maruz kalmasıdır. • Korelasyon Riski: Farklı finansal varlıkların piyasa koşulları altında belirli bir zaman dilimi içerisinde aynı anda değer kazanması ya da kaybetmesine paralel olarak, en az iki farklı finansal varlığın birbirleri ile olan pozitif veya negatif yönlü ilişkileri nedeniyle doğabilecek zarar ihtimalini ifade eder. • Yasal Risk: Fonun halka arz edildiği dönemden sonra mevzuatta ve düzenleyici otoritelerin düzenlemelerinde meydana gelebilecek değişikliklerden olumsuz etkilenmesi riskidir. • Etik Risk: Dolandırıcılık, suistimal, zimmete para geçirme, hırsızlık gibi nedenler ile Fon'u zarara uğratabilecek kasıtlı eylemler ya da Kurucunun itibarını olumsuz etkileyecek suçların (örneğin, kara para aklanması) işlenmesi riskidir. • Baz Riski: Vadeli işlem kontratlarının cari değeri ile konu olan ilgili finansal enstrüman spot fiyatının aldığı değer arasındaki fiyat farklılığı değişimini ifade etmektedir. Sözleşmede belirlenen vade sonunda vadeli fiyat ile spot fiyat birbirine eşit olmaktadır. Ancak fon portföyü içerisinde yer alan ilgili vadeli finansal enstrümanlarda işlem yapılan tarih ile vade sonu arasında geçen zaman içerisinde vadeli fiyat ile spot fiyat teorik fiyatlamadan farklı olabilmektedir. Dolayısıyla burada Baz Değer' in sözleşme vadesi boyunca göstereceği değişim riskini ifade etmektedir. • Teminat Riski: Teminat Riski, türev araçlar üzerinden alınan bir pozisyonun güvencesi olarak alınan teminatın, teminatın zorunlu haller sebebiyle likidite etmesi halinde piyasaya göre değerlendirme değerinin beklenen türev pozisyon değerini karşılayamaması veya doğrudan, teminatın niteliği ile ilgili olumsuzlukların bulunması olasılığının ortaya çıkması durumudur. • Opsiyon Duyarlılık: Opsiyon Duyarlılık Riskleri, Opsiyon portföylerinde risk duyarlılıkları arasında, işleme konu olan spot finansal ürün fiyat değişiminde çok farklı miktarda yaşanacak risk duyarlılık değişimlerini ifade etmektedir. Delta; opsiyonun yazıldığı ilgili finansal varlığın fiyatındaki bir birim değişimin opsiyon primine oluşturduğu değişimi göstermektedir. Gamma; opsiyonun ilgili olduğu varlığın fiyatındaki değişimin opsiyonun deltasında meydana getirdiği değişimi ölçmektedir. Vega; opsiyonun dayanak varlığının fiyat dalgalanmasındaki birim değişimin opsiyon priminde oluşturduğu değişimdir. Theta; risk ölçümlerinde büyük önem taşıyan zaman faktörünü ifade eden gösterge olup, opsiyon fiyatının vadeye göre değişiminin ölçüsüdür. Rho ise faiz oranlarındaki yüzdesel değişimin opsiyonun fiyatında oluşturduğu değişimin ölçüsüdür. • Yapılandırılmış Yatırım Araçları Riski: Vade içinde veya sonunda beklenmedik ve olağandışı gelişmelerin yaşanması durumlarında yapılandırılmış yatırım araçlarına yapılan yatırımın tamamının kaybedilmesi mümkündür. Yapılandırılmış yatırım araçlarının dayanak varlıklar üzerine oluşturulan stratejilerin getirisinin negatif olması durumunda, yatırımcı vade sonunda hiçbir gelir elde edemeyeceği gibi vade sonunda yatırımlarının değeri başlangıç değerinin altına düşebilir. • İhraççı Riski: Fon portföyüne alınan varlıkların ihraççısının yükümlülüklerini kısmen veya tamamen zamanında yerine getirememesi nedeniyle doğabilecek zarar ihtimalini ifade eder. • Kıymetli Madenlere İlişkin Fiyat Riski: Fon portföyünde bulunan altın ve diğer kıymetli maden fiyatlarında meydana gelebilecek değişiklikler nedeniyle portföyün değer kaybetme olasılığını ifade etmektedir.

## B. PERFORMANS BİLGİSİ

PERFORMANS BİLGİSİ							
YILLAR	Toplam Getiri (%)	Eşik Değer Getirisi (%)	Enflasyon Oranı (%) (TÜFE) (*)	Portföyün Zaman İçinde Standart Sapması (%) (**)	Eşik Değerin Standart Sapması (%) (**)	Bilgi Rasyosu	Sunuma Dahil Dönem Sonu Portföyün Toplam Değeri / Net Aktif Değeri
2019	28.721%	33.976%	11.836%	0.217%	0.560%	-0.0350	22,372,792.29
2020	15.844%	11.608%	14.599%	0.229%	0.028%	0.0656	7,684,579.53
2021	17.138%	19.485%	36.081%	0.338%	0.047%	-0.0221	6,441,113.59
2022	39.256%	60.854%	64.270%	0.590%	0.823%	-0.0633	5,444,785.79
2023	66.400%	21.100%	64.773%	0.912%	0.072%	0.1425	11,424,883.72

(\*) Enflasyon oranı TÜİK tarafından açıklanan 12 aylık TÜFE'nin dönemsel oranıdır.

(\*\*) Portföyün ve eşik değerinin standart sapması dönemdeki günlük getiriler üzerinden hesaplanmıştır.

2020 yılında fonun eşik değer getirisi (7.680%) TRLIBOR O/N getirisinin (11.608%) altında gerçekleştiği için eşik değer olarak TRLIBOR O/N kullanılmıştır.

2021 yılında fonun eşik değer getirisi (2.250%) BIST TLREF Endeksi getirisinin (19.485%) altında gerçekleştiği için eşik değer olarak BIST TLREF Endeksi kullanılmıştır.

2023 yılında fonun eşik değer getirisi (-19.254%) BIST TLREF Endeksi getirisinin (21.100%) altında gerçekleştiği için eşik değer olarak BIST TLREF Endeksi kullanılmıştır.

### PERFORMANS GRAFİĞİ

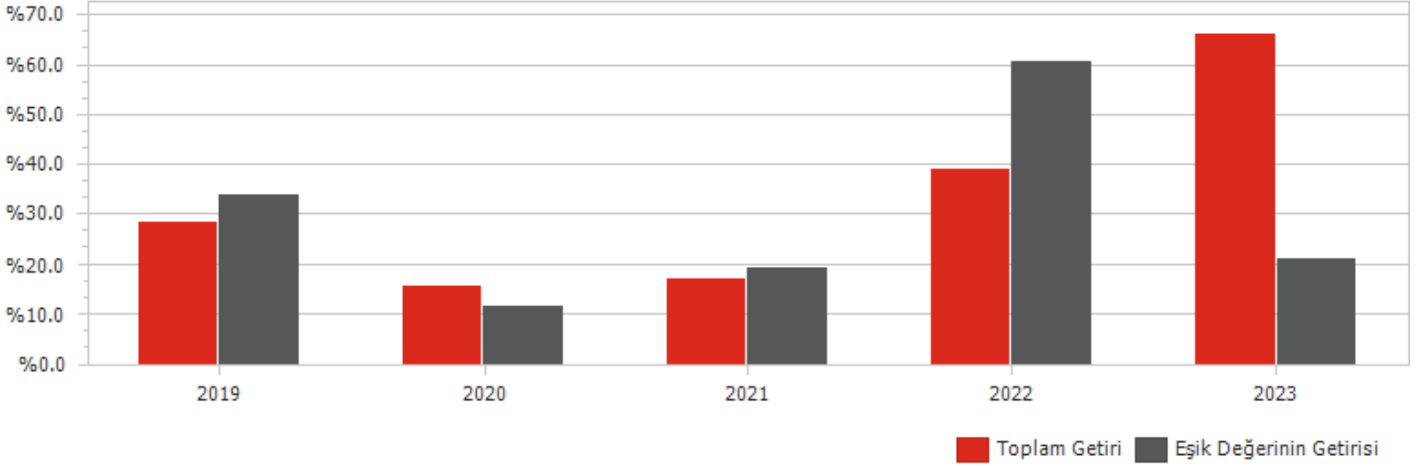

**GEÇMİŞ GETİRİLER GELECEK DÖNEM PERFORMANSI İÇİN BİR GÖSTERGE SAYILMAZ.**

## C. DİPNOTLAR

1) Fon kurucusu OYAK Portföy Yönetimi A.Ş., Sermaye Piyasası Kanunu ve ilgili mevzuat hükümleri çerçevesinde finansal varlıklardan oluşan bireysel ve kurumsal portföylerin yönetimi, yatırım fonları, emeklilik yatırım fonları ile yatırım ortaklıkları portföylerinin yönetimi gibi finansal hizmetleri müşterilerine sağlamaktadır. Fon portföyü OYAK Portföy Yönetimi A.Ş. tarafından yönetilmektedir.

2) Fon Portföyü'nün yatırım amacı, yatırımcı riskleri ve stratejisi "Tanıtıcı Bilgiler" bölümünde belirtilmiştir.

3) Fon 01/01/2023 - 29/12/2023 döneminde net %66.40 oranında getiri sağlarken, eşik değerinin getirisi aynı dönemde %21.10 olmuştur. Sonuç olarak Fon'un nispi getirisi %45.30 olarak gerçekleşmiştir.

Toplam Getiri : Fonun ilgili dönemdeki birim pay değerindeki yüzdesel getiriyi ifade etmektedir.

Eşik Değerinin Getirisi : Fonun eşik değerinin ilgili dönem içerisinde belirtilen varlık dağılımları ile ağırlıklandırılarak hesaplanmış olan yüzdesel getirisini ifade etmektedir.

Nispi Getiri : Performans sonu dönemi itibarıyla hesaplanan portföy getiri oranı ile karşılaştırma ölçütünün getiri oranı arasındaki farkı ifade etmektedir.

4) Riske göre düzeltilmiş getirinin hesaplanmasında Bilgi Rasyosu (Information Ratio) kullanılmıştır. Bilgi rasyosu, fonun günlük getiri oranı ile karşılaştırma ölçütü/eşik değer günlük getiri farklarının performans dönemi boyunca ortalamasının, fonun günlük getiri oranı ile karşılaştırma ölçütü/eşik değer günlük getiri farklarının performans dönemi boyunca standart sapmasına oranı olarak hesaplanmaktadır. Pozitif ve istikrarlı bilgi rasyosu hedeflenir. 1 Ocak - 29 Aralık 2023 dönemi için hesaplanan bilgi rasyosu 0.143 olarak gerçekleşmiştir (1 Ocak - 30 Aralık 2022: -0.063).

5) Yönetim ücretleri, vergi, saklama ücretleri ve diğer faaliyet giderlerinin günlük brüt portföy değerine oranının ağırlıklı ortalaması aşağıdaki gibidir.

01/01/2023 - 29/12/2023 döneminde :	Portföy Değerine Oranı (%)	TL Tutar
Fon Yönetim Ücreti	0.004639%	187,774.42
Denetim Ücreti Giderleri	0.000150%	6,058.25
Saklama Ücreti Giderleri	0.000494%	19,991.93
Aracılık Komisyonu Giderleri	0.004297%	173,940.12
Kurul Kayıt Ücreti	0.000059%	2,383.74
Diğer Faaliyet Giderleri	0.000811%	32,823.95
Toplam Faaliyet Giderleri	422,972.41	
Ortalama Fon Toplam Değeri	11,121,937.89	
Toplam Faaliyet Giderleri / Ortalama Fon Toplam Değeri	3.803046%	

6) Sermaye Piyasası Kurulu'nun i-SPK.52.4 (20.06.2014 tarih ve 19/614 s.k.) sayılı ilke kararına (Yatırım Fonlarına İlişkin Rehber-EK/2) göre hazırlanan brüt fon getiri hesaplaması.

01 Ocak - 29 Aralık 2023 Döneminde brüt fon getirisi

01/01/2023 - 29/12/2023 döneminde :	Oran
Net Basit Getiri	66.40%
Gerçekleşen Fon Toplam Giderleri Oranı*	3.80%
Azami Toplam Gider Oranı	3.65%
Kurucu Tarafından Karşılana Giderlerin Oranı**	0.15%
Net Gider Oranı	3.80%
Brüt Getiri	70.20%

(\*) Kurucu tarafından karşılanarlarda dahil tüm fon giderlerinin ortalama net varlık değerine oranı.

(\*\*) Azami Fon Toplam Gider Oranının aşılması nedeniyle kurucu tarafından dönem sonunu takip eden 5 iş günü içinde fona iade edilen giderlerin ortalama fon net varlık değerine oranını ifade etmektedir.

7) Performans sunum döneminde Fon'a ilişkin yatırım stratejisi değişikliği yapılmamıştır.

Kıstas Dönemi	Kıstas Bilgisi
19/10/2015-...	%100 BIST-KYD DİBS Orta

8) **Kurumlar Vergisi Düzenlemesi Açısından:** 5520 sayılı Kurumlar Vergisi Kanununun 5'inci maddesinin 1 numaralı bendinin (d) alt bendi uyarınca, menkul kıymet yatırım fonlarının portföy işletmeciliğinden doğan kazançları kurumlar vergisinden istisnadır.

**Gelir Vergisi Düzenlemesi Açısından:** Fonların portföy işletmeciliği kazançları. Gelir Vergisi Kanununun geçici 67. maddesinin (8) numaralı bendi uyarınca. %0 oranında gelir vergisi tevfiğine tabidir.

## D. İLAVE BİLGİLER VE AÇIKLAMALAR

1) Tüm dönemler için portföy ve eşik değerinin birikimli getiri oranı

Dönemler	Portföy Net Getiri	Eşik Değeri	Nispi Getiri
02/01/2019 - 31/12/2019	28.72%	33.98%	-5.25%
02/01/2020 - 31/12/2020	15.84%	11.61%	4.24%
04/01/2021 - 31/12/2021	17.14%	19.49%	-2.35%
03/01/2022 - 30/12/2022	39.26%	60.85%	-21.59%
02/01/2023 - 29/12/2023	66.40%	21.10%	45.30%

2) Döviz Kurlarındaki Dönemsel Ortalama Getiri ve Sapma

Dönemler	USD		EUR		GBP		JPY	
	Ortalama	Standart Sapma	Ortalama	Standart Sapma	Ortalama	Standart Sapma	Ortalama	Standart Sapma
02/01/2019 - 31/12/2019	0.05%	0.80%	0.04%	0.77%	0.06%	0.85%	0.05%	0.88%
02/01/2020 - 31/12/2020	0.09%	0.76%	0.13%	0.79%	0.11%	0.91%	0.11%	0.91%
04/01/2021 - 31/12/2021	0.27%	2.34%	0.23%	2.31%	0.26%	2.30%	0.22%	2.35%
03/01/2022 - 30/12/2022	0.14%	0.58%	0.11%	0.76%	0.09%	0.86%	0.08%	0.90%
02/01/2023 - 29/12/2023	0.18%	0.71%	0.20%	0.80%	0.21%	0.86%	0.16%	0.93%

3) Portföy ve Karşılaştırma Ölçütü / Eşik Değeri için Risk Ölçümleri

Dönemler	Takip Hatası	Beta
02/01/2019 - 31/12/2019	0.0790	0.1809
02/01/2020 - 31/12/2020	0.0365	0.4079
04/01/2021 - 31/12/2021	0.0533	0.8873
03/01/2022 - 30/12/2022	0.1481	0.1163
02/01/2023 - 29/12/2023	0.1461	0.7172

4) Getiri Oranını Etkileyen Piyasa Koşulları

01/01/2023 - 29/12/2023 Dönem Getirisi	Getiri
BIST 100 ENDEKSİ	39.26%
BIST 30 ENDEKSİ	39.07%
BIST-KYD REPO BRÜT ENDEKSİ	21.09%
BIST-KYD DİBS 91 GÜN ENDEKSİ	12.86%
BIST-KYD DİBS 182 GÜN ENDEKSİ	4.17%
BIST-KYD DİBS 365 GÜN ENDEKSİ	-5.77%
BIST-KYD DİBS 547 GÜN ENDEKSİ	-17.64%
BIST-KYD DİBS TÜM ENDEKSİ	-23.79%
BIST-KYD DİBS UZUN ENDEKSİ	-32.31%
BIST-KYD ÖSBA SABİT ENDEKSİ	33.52%
BIST-KYD ÖSBA DEĞİŞKEN ENDEKSİ	28.27%
BIST-KYD Kamu Kira Sertifikaları Endeksi	-11.34%
BIST-KYD Özel Sektör Kira Sertifikaları Endeksi	26.84%
BIST-KYD 1 Aylık Gösterge Mevduat Endeksi (TL)	28.33%
BIST-KYD 1 Aylık Gösterge Kar Payı TL Endeksi	20.47%
BIST Katılım 50 GETİRİ ENDEKSİ	35.67%
BIST-KYD ALTIN FİYAT AĞIRLIKLILIK ORTALAMA	80.23%
BIST-KYD Eurobond USD (TL)	83.74%
BIST-KYD Eurobond EUR (TL)	77.28%
Dolar Kuru	57.44%
Euro Kuru	63.40%